

Executive Summary Report

การเบิกจ่ายเงินโครงการลงทุนภาครัฐ ประจำปีงบประมาณ พ.ศ. 2568

ณ สิ้นเดือนกรกฎาคม 2568

แผนการติดตามโครงการพัฒนาและโครงการประจำปีงบประมาณ พ.ศ. 2568

ปีงบประมาณ พ.ศ. 2568 สำนักงานบริหารหนี้สาธารณะ (สบน.) ติดตามการเบิกจ่ายเงินโครงการลงทุนภาครัฐที่เป็นโครงการเงินกู้ ที่คณะรัฐมนตรีอนุมัติและอยู่ระหว่างดำเนินโครงการ (Ongoing Projects) จำนวน 106 โครงการ จาก 21 หน่วยงาน วงเงินลงทุนรวม 2,103,798 ลบ. โดย ณ สิ้นเดือนกรกฎาคม 2568 มีผลการเบิกจ่ายสะสม 1,153,314 ลบ. คิดเป็นร้อยละ 55 ของกรอบวงเงินตามมติ ครม.

กรอบวงเงินลงทุนตาม มติ ครม. รวม 2,103,798 ล้านบาท



เบิกจ่ายสะสม ณ สิ้นเดือนกรกฎาคม 2568 1,153,314 ล้านบาท

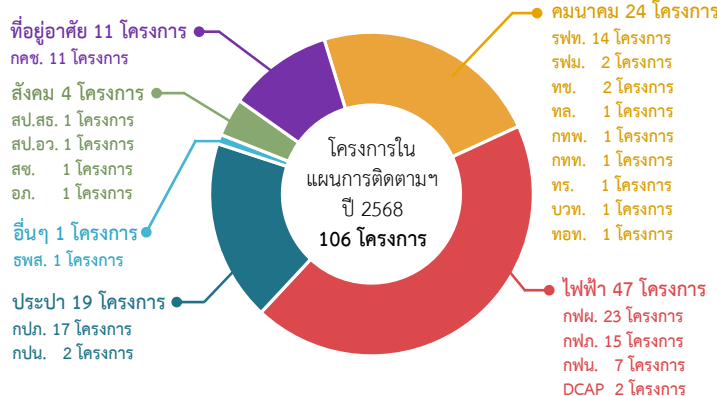

แผนและผลการเบิกจ่ายเงินโครงการลงทุนภาครัฐ พ.ศ. 2568

ณ สิ้นเดือนกรกฎาคม 2568

- แผนการเบิกจ่ายปีงบประมาณ พ.ศ. 2568 **119,325** ล้านบาท
- แผนการเบิกจ่ายเดือน ต.ค. 67 - ก.ค. 68 **100,008** ล้านบาท
- ผลการเบิกจ่ายเดือน ต.ค. 67 - ก.ค. 68 **110,338** ล้านบาท

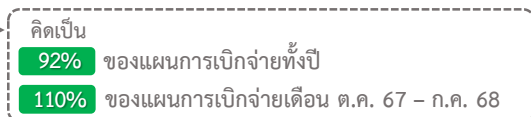

แผนและผลการเบิกจ่ายเงิน จำแนกรายเดือน

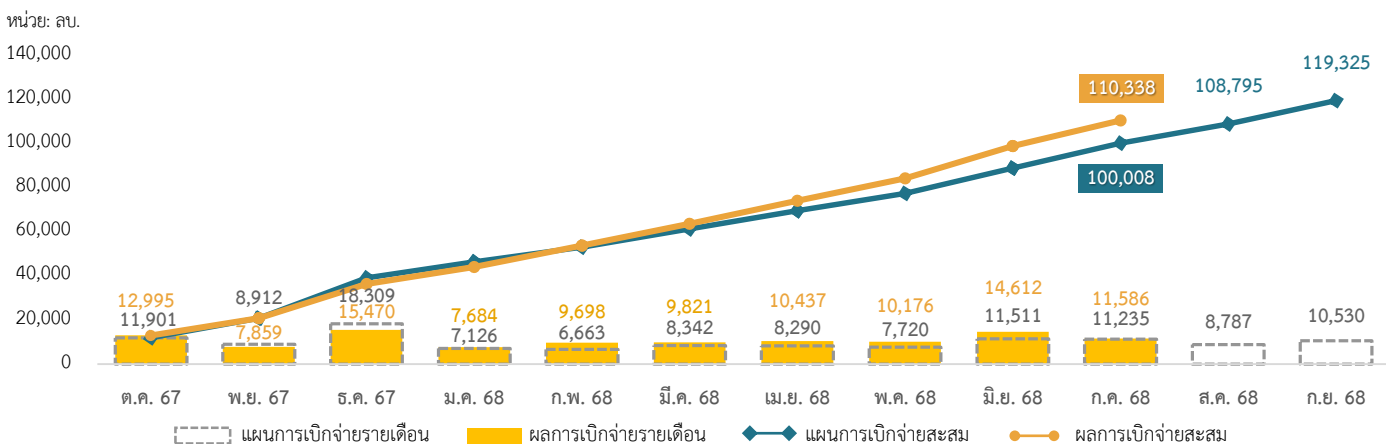

แผนและผลการเบิกจ่ายเงิน จำแนกตามแหล่งเงิน

แผนและผลการเบิกจ่ายเงิน จำแนกตามสาขาการลงทุน

เงินกู้ มีแผนการเบิกจ่ายเดือน ต.ค. 67 - ก.ค. 68 สูงสุด 73,035 ลบ. เบิกจ่ายได้ 83% ของแผนการเบิกจ่ายเดือน ต.ค. 67 - ก.ค. 68

คมนาคม มีแผนการเบิกจ่ายเดือน ต.ค. 67 - ก.ค. 68 สูงสุด 53,716 ลบ. เบิกจ่ายได้ 116% ของแผนการเบิกจ่ายเดือน ต.ค. 67 - ก.ค. 68

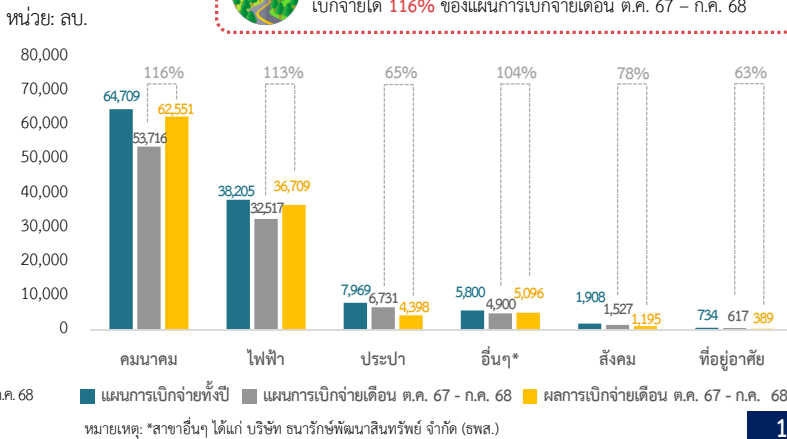
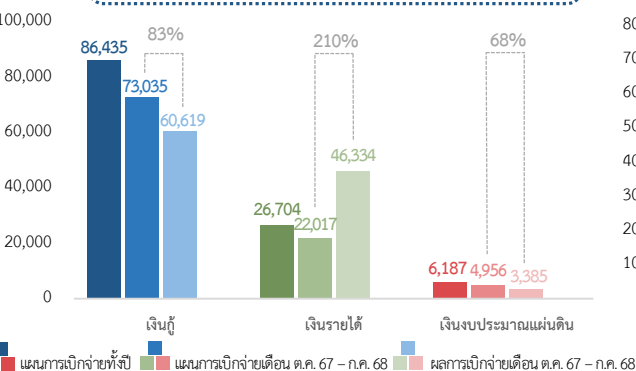

Executive Summary Report

การเบิกจ่ายเงินโครงการลงทุนภาครัฐ ประจำปีงบประมาณ พ.ศ. 2568

ณ สิ้นเดือนกรกฎาคม 2568

แผนและผลการเบิกจ่ายเงิน จำแนกตามหน่วยงานเจ้าของโครงการ

หน่วย: ลบ.

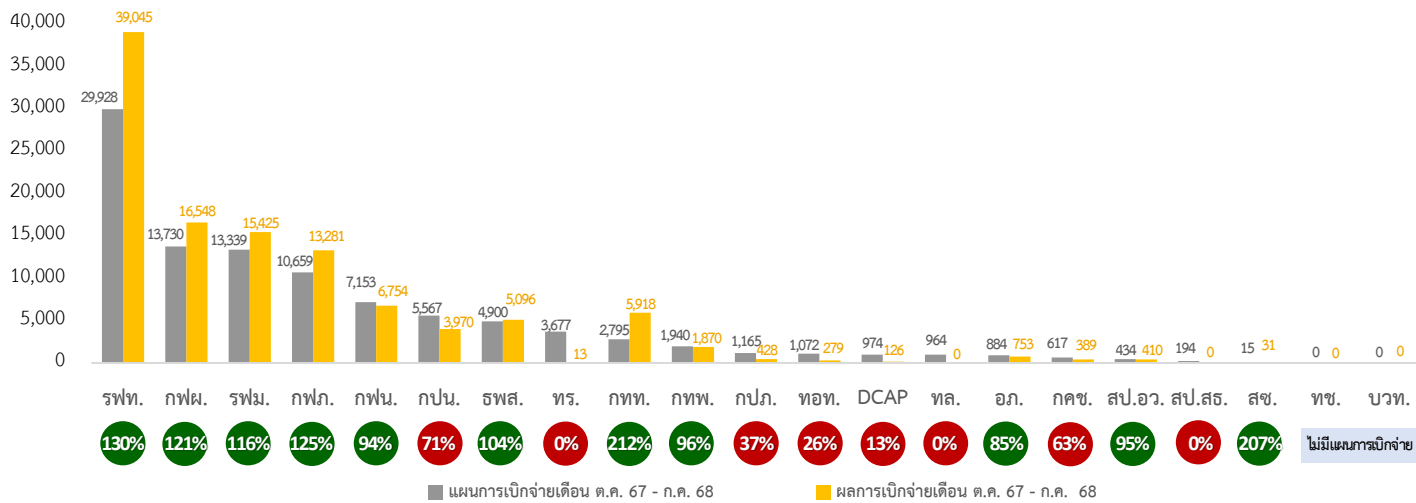

หน่วยงานที่มีผลการเบิกจ่ายเงิน สูงกว่า แผนการเบิกจ่ายเงิน

การทำเรือแห่งประเทศไทย (กทท.)



ผลการเบิกจ่าย 5,918 ลบ. (212%)

สูงกว่าแผน 3,122 ลบ.

โครงการพัฒนาท่าเรือแหลมฉบัง ระยะที่ 3

ผู้รับจ้างเร่งรัดงานส่วนที่ 1 : งานก่อสร้างทางทะเล ดังนี้ 1) งานพื้นที่ท่าเรือ F2 : เร่งงานคูทรายออกมาทำแทนทราย (Geotube) ก่อสร้างเขื่อนกันตะกอน และคูทรายเข้าพื้นที่เพื่อเตรียมพื้นที่สำหรับงานถมบ่ออัด และ 2) งานพื้นที่ท่าเรือ E (E1 และ E2) : เร่งงานปรับปรุงคุณภาพดินด้วยวิธีการระบายน้ำและถมบ่ออัดดินในพื้นที่ที่เหมาะสมกับงานก่อสร้าง

สถาบันวิจัยแสงซินโครตรอน (องค์การมหาชน) (สช.)



ผลการเบิกจ่าย 31 ลบ. (207%)

สูงกว่าแผน 16 ลบ.

โครงการสร้างเครื่องกำเนิดแสงซินโครตรอนระดับพลังงาน 3 GeV และห้องปฏิบัติการ

สช. เร่งรัดงานออกแบบอาคารปฏิบัติการโครงสร้างพื้นฐานและระบบสาธารณูปโภค ซึ่งล่าช้ากว่าแผนที่จะแล้วเสร็จในเดือน ธ.ค. 67 รวมทั้งเบิกจ่ายเงินงบประมาณสำหรับงานพัฒนาต้นแบบ การเตรียมความพร้อมสำหรับเครื่องกำเนิดแสงซินโครตรอน และค่าประชาสัมพันธ์โครงการเพื่อขยายฐานผู้ใช้บริการจากภาคเอกชน

การรถไฟแห่งประเทศไทย (รฟท.)



ผลการเบิกจ่าย 39,045 ลบ. (130%)

สูงกว่าแผน 9,117 ลบ.

โครงการก่อสร้างทางรถไฟสายเด่นชัย-เชียงราย-เชียงของ

รฟท. ส่งมอบพื้นที่ก่อสร้างให้ผู้รับจ้างแล้วประมาณร้อยละ 98.00 ของพื้นที่ทั้งหมด ทำให้ผู้รับจ้างสามารถเข้าพื้นที่เพื่อก่อสร้างได้เกือบทั้งหมดและผู้รับจ้างได้เร่งรัดงานก่อสร้างสถานีรถไฟ ทางรถไฟ และอุโมงค์รถไฟ

การไฟฟ้าส่วนภูมิภาค (กฟภ.)



ผลการเบิกจ่าย 13,281 ลบ. (125%)

สูงกว่าแผน 2,621 ลบ.

โครงการพัฒนาระบบส่งและจำหน่าย ระยะที่ 1 (คพจ.1)

กฟภ. เร่งรัดการก่อสร้างสถานีไฟฟ้าและระบบสายส่งรองรับสถานีไฟฟ้า รวมถึงการปรับปรุงระบบสายจำหน่ายแรงสูงเหนือดินในพื้นที่ดำเนินการทั่วประเทศของ กฟภ.

การไฟฟ้าฝ่ายผลิตแห่งประเทศไทย (กฟผ.)



ผลการเบิกจ่าย 16,548 ลบ. (121%)

สูงกว่าแผน 2,818 ลบ.

โครงการปรับปรุงระบบส่งไฟฟ้าบริเวณภาคเหนือตอนบน เพื่อเสริมความมั่นคงระบบไฟฟ้า

กฟผ. เร่งรัดการก่อสร้างอาคาร GIS ในส่วนของงานก่อสร้างสายส่งไฟฟ้า 500/230 KV ลำพูน 3 โดยอยู่ระหว่างติดตั้งระบบระบายน้ำรอบอาคาร (Drainage System) ระบบป้องกันและระงับอัคคีภัยของสถานีไฟฟ้าแรงสูง (Fire Protection) และทดสอบการทนแรงดันไฟฟ้ากระแสสลับ (AC Withstand) ของอุปกรณ์ไฟฟ้า และเร่งรัดงานก่อสร้างสถานีไฟฟ้าแรงสูง 500 kV แม่เมาะ 3 โดยอยู่ระหว่างทดสอบระบบ Fire Protection และทดสอบระบบสายไฟฟ้าแรงดันสูงที่ติดตั้งเข้ากับอุปกรณ์ไฟฟ้าอื่น ๆ (High Voltage Test)

Executive Summary Report

การเบิกจ่ายเงินโครงการลงทุนภาครัฐ ประจำปีงบประมาณ พ.ศ. 2568

ณ สิ้นเดือนกรกฎาคม 2568

หน่วยงานที่มีผลการเบิกจ่ายเงิน สูงกว่า แผนการเบิกจ่ายเงิน (ต่อ)

การรถไฟฟ้าขนส่งมวลชนแห่งประเทศไทย (รฟม.)



ผลการเบิกจ่าย 15,425 ลบ. (116%)

สูงกว่าแผน 2,086 ลบ.

โครงการรถไฟฟ้าสายสีม่วง ช่วงเตาปูน - ราษฎร์บูรณะ (วงแหวนกาญจนาภิเษก)

โครงการมีความก้าวหน้าการก่อสร้างงานโยธา โดยผู้รับจ้างสัญญาจ้างงานโยธาทั้ง 6 สัญญา ดำเนินงานได้เร็วกว่าแผน โดยมีผลการดำเนินงานสะสมร้อยละ 57.36 ซึ่งเร็วกว่าแผนร้อยละ 7.49

บริษัท ธนารักษ์พัฒนาสินทรัพย์ จำกัด (ธพส.)



ผลการเบิกจ่าย 5,096 ลบ. (104%)

สูงกว่าแผน 196 ลบ.

โครงการพัฒนาพื้นที่ส่วนขยายศูนย์ราชการเฉลิมพระเกียรติ 80 พรรษา 5 ธันวาคม 2550 พื้นที่โซน C

ธพส. เร่งรัดการเบิกจ่ายค่าจ้างงานปรับปรุงพื้นที่และตกแต่งภายในอาคารตามแบบที่ได้รับแจ้งจากหน่วยงานที่ได้รับอนุมัติ ให้เข้าใช้พื้นที่ ทั้งนี้ ธพส. ส่งมอบพื้นที่ให้กับหน่วยงานแล้ว จำนวน 6 หน่วยงาน และอยู่ระหว่างส่งมอบพื้นที่ จำนวน 7 หน่วยงาน คาดว่าจะส่งมอบพื้นที่แล้วเสร็จในเดือน ธ.ค. 68 และก่อสร้างโครงการแล้วเสร็จ ในเดือน มี.ค. 69

หน่วยงานที่มีผลการเบิกจ่ายเงิน ต่ำกว่า แผนการเบิกจ่ายเงิน

กรมทางหลวง (ทล.)



ผลการเบิกจ่าย 0 ลบ. (0%)

ต่ำกว่าแผน 964 ลบ.

โครงการพัฒนาโครงข่ายทางหลวงเขตพัฒนาพิเศษภาคตะวันออก เพื่อรองรับการเปลี่ยนแปลงสภาพภูมิอากาศ

ทางหลวงพิเศษระหว่างเมืองหมายเลข 7 ส่วนต่อขยายเชื่อมต่อสนามบินนานาชาติอู่ตะเภา กระทรวงการคลัง (กค.) ลงนามสัญญาเงินกู้กับธนาคารพัฒนาเอเชีย (Asian Development Bank : ADB) เมื่อวันที่ 6 มิ.ย. 68 โดยคาดว่าจะสัญญาเงินกู้จะมีผลบังคับใช้ในเดือน ก.ย. 68 และ ทล. ได้ลงนามสัญญาจ้างงานก่อสร้าง และงานที่ปรึกษาควบคุมงานเมื่อวันที่ 1 ส.ค. 68 และลงนามสัญญางานตรวจสอบบัญชีภายนอกเมื่อวันที่ 8 ส.ค. 68 ซึ่ง ทล. คาดว่าจะเบิกจ่ายค่าจ้างล่วงหน้า (Advance Payment) สำหรับงานก่อสร้างและงานที่ปรึกษาควบคุมงานได้ ภายในเดือน ก.ย. 68

สำนักงานปลัดกระทรวงสาธารณสุข (สป.สร.)



ผลการเบิกจ่าย 0 ลบ. (0%)

ต่ำกว่าแผน 194 ลบ.

โครงการพัฒนาระบบบริการสาธารณสุข

สป.สร. ยังไม่มีผลการเบิกจ่าย เนื่องจากคณะรัฐมนตรี (ครม.) มีมติเมื่อวันที่ 22 ก.ค. 68 อนุมัติเพิ่มกรอบวงเงินโครงการ จากวงเงิน 8,510 ลบ. เป็น วงเงิน 9,045 ลบ. โดย สป.สร. อยู่ระหว่างการแต่งตั้งคณะกรรมการพิจารณาผลการประกวดราคา และจัดทำร่างขอบเขตของงาน (Terms of Reference : TORs) สำหรับงานจ้างที่ปรึกษาบริหารงาน โดยคาดว่าจะ ประกาศประกวดราคาได้ในเดือน ส.ค. 68 และลงนามสัญญาจ้างในเดือน ก.ย. 68

กองทัพเรือ (ทร.)



ผลการเบิกจ่าย 13 ลบ. (0%)

ต่ำกว่าแผน 3,664 ลบ.

โครงการสนามบินอู่ตะเภาและเมืองการบินภาคตะวันออก (ในส่วนที่รัฐรับภาระการลงทุน)

กค. ลงนามสัญญาเงินกู้กับธนาคารเพื่อการลงทุนในโครงสร้างพื้นฐานของเอเชีย (Asian Infrastructure Investment Bank : AIIB) เมื่อวันที่ 25 มิ.ย. 68 โดยคาดว่าจะสัญญาเงินกู้จะมีผลบังคับใช้ในเดือน ก.ย. 68 และ ทร. อยู่ระหว่างกระบวนการประกาศผล ผู้ชนะการประกวดราคาอย่างเป็นทางการ 2 งาน ได้แก่ 1) งานจ้างก่อสร้าง และ 2) งานจ้างที่ปรึกษาควบคุมงาน โดย ทร. คาดว่าจะลงนามสัญญาจ้างทั้ง 2 สัญญา และเบิกจ่ายค่าจ้างล่วงหน้า (Advance Payment) ภายในเดือน ก.ย. 68

บริษัท ผลิตไฟฟ้าและน้ำเย็น จำกัด (DCAP)



ผลการเบิกจ่าย 126 ลบ. (13%)

ต่ำกว่าแผน 848 ลบ.

โครงการระบบผลิตไฟฟ้าโดยใช้แสงอาทิตย์ บริเวณบ่อน้ำทิศใต้ของท่าอากาศยานสุวรรณภูมิ หลังอาคารจอดรถ

โซน 2 หลังอาคารครีวาร์บีนไทย และหลังอาคารโรงแรมท่าอากาศยานสุวรรณภูมิ และ โครงการระบบผลิตไฟฟ้า โดยใช้แสงอาทิตย์เพื่อใช้ในกระบวนการผลิตน้ำเย็น PTC Chiller Plant

DCAP มีผลการเบิกจ่ายต่ำกว่าแผน โดยทั้ง 2 โครงการ ลงนามสัญญาจ้างแล้วเมื่อวันที่ 14 ก.พ. 68 และ DCAP ได้ส่งแบบการก่อสร้าง และรายการคำนวณความแข็งแรงของโครงสร้างให้องค์การบริหารส่วนตำบล (อบต.) หนองปรือ และ อบต.ราชาเทวะ เพื่อขออนุญาตก่อสร้าง และ อบต. ได้อนุญาตให้ก่อสร้างบางส่วนแล้ว รวมทั้ง DCAP ได้รับอนุญาตจากบริษัท ท่าอากาศยานไทย จำกัด (มหาชน) ให้เข้าพื้นที่ในส่วนที่ได้รับอนุญาตก่อสร้างจาก อบต. ด้วยแล้ว โดย DCAP มีการเบิกจ่ายเงินค่าจ้างล่วงหน้า (Advance Payment) ให้กับผู้รับจ้างและผู้รับจ้างทยอยเข้าพื้นที่เพื่อเริ่มดำเนินการก่อสร้างตามพื้นที่ที่ได้รับอนุญาตดังกล่าว ทั้งนี้ DCAP คาดว่าจะได้รับอนุญาตก่อสร้างและเข้าพื้นที่ก่อสร้างในส่วนที่เหลือภายในเดือน ก.ย. 68

ณ สิ้นเดือนกรกฎาคม 2568

หน่วยงานที่มีผลการเบิกจ่ายเงิน **ต่ำกว่า** แผนการเบิกจ่ายเงิน (ต่อ)

บริษัท ท่าอากาศยานไทย จำกัด (มหาชน) (ทอท.)



ผลการเบิกจ่าย 279 ลบ. (26%)

ต่ำกว่าแผน 793 ลบ.

โครงการพัฒนาท่าอากาศยานสุวรรณภูมิ (ปีงบประมาณ 2554 - 2560)

ทอท. มีผลการเบิกจ่ายต่ำกว่าแผน เนื่องจาก ทอท. ทบทวนรายละเอียดงานซื้อพร้อมติดตั้งระบบลำเลียงกระเป๋า (BHS) (ขาเข้าและเปลี่ยนเที่ยวบิน) ให้สอดคล้องกับการดำเนินงานในปัจจุบัน และกระทรวงคมนาคมอยู่ระหว่างรวบรวมความเห็นหน่วยงานที่เกี่ยวข้อง และจะเสนอ ครม. พิจารณานุมัติการเปลี่ยนแปลงรายละเอียดของงานซื้อพร้อมติดตั้งระบบ BHS และงบประมาณเพิ่มเติม ก่อนจะเริ่มกระบวนการจัดหาผู้รับจ้างต่อไป

การประปาส่วนภูมิภาค (กปภ.)



ผลการเบิกจ่าย 428 ลบ. (37%)

ต่ำกว่าแผน 737 ลบ.

โครงการก่อสร้างปรับปรุงขยาย กปภ.สาขารังสิต อ.ธัญบุรี-ลำลูกกา-คลองหลวง จ.ปทุมธานี

งานวางท่อส่วน 3 เกิดความล่าช้า เนื่องจากมีการปรับงานวางท่อใหม่บริเวณทางหลวงหมายเลข 305 เพราะแนวท่อก๊าซธรรมชาติของบริษัท ปตท. จำกัด (มหาชน) ตัดผ่านแนววางท่อประปา ทำให้ กปภ. ต้องปรับแก้ไขแบบงานวางท่อใหม่และย้ายแนววางท่อไปบริเวณพื้นที่ของแขวงทางหลวงพิเศษระหว่างเมือง โดย กปภ. ปรับแบบและประมาณราคาก่อสร้างแล้วเสร็จและผู้รับจ้างอยู่ระหว่างยื่นแบบและราคาก่อสร้าง ซึ่งหากวงเงินไม่เกินกรอบวงเงินสัญญาจ้างเดิม กปภ. จะรวบรวมข้อมูลเพื่อขออนุญาตวางท่อจากแขวงทางหลวงพิเศษระหว่างเมืองต่อไป และคาดว่าจะดำเนินการงานส่วน 3 แล้วเสร็จในเดือน ธ.ค. 68

การเคหะแห่งชาติ (กคช.)



ผลการเบิกจ่าย 389 ลบ. (63%)

ต่ำกว่าแผน 228 ลบ.

โครงการฟื้นฟูเมืองชุมชนดินแดง ระยะที่ 3

การก่อสร้างอาคาร D2 เกิดความล่าช้า เนื่องจากการรื้อถอนอาคารแฟลตดินแดงตามแผนต้องใช้ระยะเวลา 3 เดือน โดยผู้รับจ้างดำเนินการจริง 5 เดือน คือ เดือน ม.ค. - พ.ค. 68 ทั้งนี้ ผู้รับจ้างได้รื้อถอนอาคารและเจาะเสาเข็มแล้วเสร็จเมื่อวันที่ 23 พ.ค. 68 และวันที่ 4 ก.ค. 68 ตามลำดับ และเริ่มดำเนินการก่อสร้างอาคาร D2 แล้ว โดยมีผลการดำเนินงานสะสมร้อยละ 8.30

การประปานครหลวง (กปน.)



ผลการเบิกจ่าย 3,970 ลบ. (71%)

ต่ำกว่าแผน 1,596 ลบ.

โครงการปรับปรุงกิจการประปาแผนหลัก ครั้งที่ 9

โครงการเกิดความล่าช้า เนื่องจาก 1) กปน. ไม่สามารถจัดซื้อที่ดิน เพื่อก่อสร้างสถานีสูบน้ำบางมดได้ เนื่องจากเอกชนเจ้าของพื้นที่ไม่ประสงค์ขายที่ดินและเสนอราคาขายที่สูงกว่ารอบวงเงินรายได้ โดย กปน. อยู่ระหว่างจัดหาที่ดินใหม่ และ 2) กระบวนการจัดซื้อจัดจ้างมีผู้วิจารณ์ร่าง TORs ของงานก่อสร้างถังเก็บน้ำใสที่สถานีสูบน้ำบางพลี ทำให้ต้องทบทวนร่าง TORs และราคากลางใหม่ ซึ่ง กปน. ประกาศผลผู้ชนะการประกวดราคาเมื่อวันที่ 4 ก.ค. 68 และผู้ว่า กปน. อยู่ระหว่างพิจารณาลงนามอนุมัติจ้าง คาดว่า กปน. จะลงนามสัญญากับผู้รับจ้างแล้วเสร็จในเดือน ก.ย. 68